多倫多天氣

今天	今晚	明天	後天
陰雨	多雲	晴天	晴天
6~16℃	7℃	10~13℃	13~19℃

昨日股匯市

台股		休市
多指	↑	110.31 13,978.66
道指	↑	138.46 17,050.75
標普	↑	17.60 2,013.43
那指	↑	19.64 4,810.79

加元	
美元	0.7682
台幣	24.9626
港幣	5.9533
人民幣	4.8804

哈珀：暫無意與中簽自貿協定

理由／稱須確保雙邊貿易均衡 惹議／僅邀族裔媒體與會

記者倪怡婧／溫哥華報導

加拿大總理哈珀（Stephen Harper）8日在溫哥華與本地族裔媒體舉行圓桌會議，強調經濟是此次大選的重點議題，跨太平洋夥伴協定（TPP）也將為加國帶來更好經濟前景。他並對中國之後加入TPP的可能性表示樂觀，但同時表示，目前無意與中方簽訂自貿協定。

哈珀在圓桌會議上多次就近期熱議的TPP議題回答記者提問。他指出，TPP是全球有史以來最大的貿易協定，將為加拿大帶來更廣闊的出口前景，開放更大貿易市場，帶來商機，加拿大各經濟領域都將從中受益，包括林業、漁業、礦業、科技和金融服務產業等。尤其是作為加國亞太門戶的卑詩省，將獲益匪淺。

他強調，TPP也將成為未來一個世紀亞太貿易的基準，將有更多國家表達加入意願，並根據TPP現有條款協商加入。現在最快的一個應是南韓，而未來中國相信也將加入，雖然最終決定權在於中國政府，但他對此抱樂觀態度。

在與中國的貿易問題上，哈珀還說，中國是加拿大第二大貿易夥伴，加中貿易額呈現成倍增長，未來雙方會繼續加強貿易和投資往來，系統的延長和擴展與中國的貿易協議。

但問及何時可能與中方簽訂自貿協定？哈珀坦承，中國是目前加方在全球唯一無意達成自貿協定的主要經濟體。他說，在進入這樣的談話之前，他們必須先要確保雙邊貿易與投資關係達到均衡（equal）。

至於有擔憂指TPP影響加國汽車產業，哈珀則稱，加拿大是汽車產品出口國，出口比重占80%，如果將自己排除在這一龐大的貿易協定之外，本土部分汽車產業可能因此消亡，因此該產業業者對TPP普遍持支持態度。哈珀亦承諾會努力將主要的汽車產業投資吸引到加國。

目前大選已進入最後階段，哈珀認為，經濟是本屆大選的最大議題。他指出，儘管全球經濟在過去幾年呈現不穩定態勢，加國仍有不錯經濟表現，過去10年增加了近130萬個崗位，因此，保守黨政府會繼續推行就業和減稅計畫、平衡預算，為加拿大家庭帶來更多直接利益，確保經濟成長，並承諾未來5年再創130萬個新就業機會。

他還為保守黨政府多項政策背書，並特別提到C-24反恐法案，認為有些人對法案允許政府取消部分加國民眾公民資格的規定存在誤解，重申，可能被取消公民資格者僅為少部分犯下嚴重犯罪事實的人，包括恐怖分子，或參與海外軍隊對抗加拿大的人，「我相信，沒有人認為應當讓這些人繼續保留加拿大國籍。」他說。

哈珀並回應總理辦公室介入處理敘利亞難民申請的傳言，稱都是無稽之談，強調決定通過與否倚賴的是移民部根據先關政策審批決定。他解釋，政府的確會審核難民申請，但重點在於政策運行情況、影響，以及審批過程的規範性，重申總理辦公室無權直接干涉移民個案的審批結果。他另外就移民、臨時外勞、大麻等問題回答現場記者提問。

因此次圓桌會議邀請的是本地主要族裔媒體，有大批主流媒體當日聚集在活動現場，質疑哈珀僅邀請族裔媒體的動機。

哈珀（中）8日與族裔媒體舉行圓桌會議。（記者倪怡婧／攝影）

貼近華裔 哈珀加中經濟論壇拉票

記者倪怡婧／溫哥華報導

加拿大總理哈珀8日下午應邀出席由加拿大中國工商聯合會主辦的加中經濟論壇午宴，肯定本地華社對加國貢獻，強調加中關係的重要性，並為本地保守黨候選人拉票，尋求華裔選民支持。

哈珀首先回顧了近幾年加中兩國關係發展，強調中國是加拿大主要移民來源國，近幾年的加中貿易也發展迅速，貿易額翻一番。自己也曾三次組織貿易訪問團前往中國，未來也將繼續保持這一發展趨勢。

他說，保守黨政府重視加拿大華人社群關注的各項議題，如成立傳統中醫顧問議會等，以及積極解決移民申請積案，採取多項措施縮短各移民類別審批的等候時間，並增加移民安置服務撥款。他希望保守黨的努力可以獲得選民認可，共創加國未來四年榮景。

加拿大中國工商聯合會主席靜達對哈珀的出席表示歡迎。他指出，擁有多元文化背景與語言能力的移民，正成為加拿大建設的主力軍。開展中加經貿關係前景探討，體現出加中經貿發展對加拿大未來的重要性正在不斷提升，以及在全球經貿戰略布局中，太平洋地區貿易正在成為主流發展方向。

他強調，本地的華人華僑也在推動加拿大與亞洲、尤其是中國的貿易中，扮演越來越重要的角色。

肯定中醫 康尼邀屠呦呦來加

記者謝君／多倫多報導

聯邦國防部長暨多元文化部長康尼（Jason Kenney）8日來到萬錦市的一間中藥鋪，肯定中醫藥的重要作用，並祝賀中國的諾貝爾獎得主屠呦呦獲獎。他表示希望在大選後邀請屠呦呦來加拿大，向加拿大民眾介紹中醫藥的重要性。

康尼昨日下午來到萬錦廣場的萬草堂，向老闆詢問屠呦呦重大發現的原藥材青蒿的藥用功效及服用方法等，並讚譽中醫藥的重要性。他說，屠呦呦發現的青蒿素是世界醫藥發展的重要一步，對現代醫學進步有促進作用，他希望有機會能邀請到屠呦呦，來讓加拿大的廣大民眾多瞭解中醫藥的重要性。康尼昨日代表聯邦政府向屠呦呦發表賀信，安省中醫聯合會共同主席之一的袁曉寧代為接收並表示將會把該賀信轉交給屠呦呦。

袁曉寧表示，屠呦呦的重大發現是從中醫藥中提取而來，青蒿素提取於青蒿，但青蒿能治療瘧疾的用途是由古人發現後留下來的經驗，從根本上說是基於中國研究中醫藥的歷史。而且它只是上千種中醫藥的其中一種，這是對世界的一大貢獻，值得華人引以為豪。他說，屠呦呦也曾表示，這是帶給世界的禮物。

袁曉寧還表示，中醫藥應該逐步被肯定，聯邦政府在兩三年前就已經注意到中醫藥的重要性，希望能讓社區都認識到中醫藥及中國文化。

袁曉寧更指出，之前聯邦政府的C51法案禁止中醫藥進口，當時作為移民部長及多元文化部長的康尼瞭解在加拿大有許多人受益於中醫藥後，促請聯邦政府停止了該法案。2012年時，聯邦衛生部成立了中醫諮詢委員會，這在中國之外的西方發達國家中尚屬首例。

康尼隨後表示因大選奔波，導致喉嚨不適，便在萬草堂購買了中藥材胖大海、桔梗等。

在談到對中醫資格的認定標準問題時，康尼表示，在加拿大如工程師等其他行業需要對英語的高標準要求，但對於中醫行業來說，其根源在於中國文化及中國語言。他說，如果卑詩省讓中醫資格申請者通過中文來進行考試的做法安全可行的話，那麼安省也完全可以借鑒。

康尼（右）昨日走訪萬錦廣場的萬草堂，向老闆詢問屠呦呦發現的原藥材青蒿藥效。（記者謝君／攝影）

鞏固潛在支持者 保守黨策略奏效

編譯組／多倫多8日電

如果加拿大廣播公司(CBC)的民意調查追蹤報告是大選風向標，基本上新民主黨已經出局，激烈的選戰由最初的「三國大戰」逐漸演變成目前的「兩強逐鹿」。

本周的CBC民意調查追蹤報告顯示，自由黨的民意支持率為32.9%，稍微領先保守黨的32.4%，新民主黨的支持率進一步衰退至24.3%。值得注意的是保守黨後來居上，自上月中旬時的第三位，一路追至時而領先，時而與自由黨不相上下，從趨勢看，保守黨有更上一層樓的希望。

僅僅是一個月之前，受到參議院營私舞弊醜聞和敘利亞難民等負面事件的影響，當時哈珀領導的保守黨選情岌岌可危，在數項民意調查報告中，保守黨的支持率都跌落至第三位，以致保守黨的高級行政助理們已開始互相指責，士氣低落。就在這時，保守黨請來了有競選大師之譽的澳洲人柯羅斯比擔任軍師。

柯羅斯比秉持的競選策略之一：一個政黨只需要針對有可能支持自己的選民拉票，因此要找到潛在支持者關切的議題，根本不必花精力去理會其它選民。

由於穆斯林一向不喜歡保守黨人，因此政治觀察家們現在分析，哈珀最近說未來有可能不准女穆斯林接受政府提供的服務時穿著罩袍，及將立法禁止聯邦政府雇員戴面紗，便是柯羅斯比的主意，為了討得保守派的歡心，不惜開罪穆斯林。按照柯羅斯比的邏輯，穆斯林反正不會把選票投給保守黨候選人，而又有不少人不喜歡看到女穆斯林穿著罩袍、戴面紗，即使這並非具有重大意義的選舉議題，也要拿來炒作一下，只要能贏取選票就好。

還有日前哈珀以一個保險箱為道具，宣稱永遠不加稅，也是今年春季英國保守黨競選時運用過的形式，分析師推測，這同樣是柯羅斯比的手筆。政治觀察家們又注意到，在柯羅斯比出任哈珀的軍師之後，哈珀去的地方基本都是保守派勢力強大的選區，完全符合柯羅斯比「一個政黨只需要針對有可能支持自己的選民拉票」的競選策略。

但政治分析師們指出，加國各地要求「改朝換代」，將總理哈珀拉下台的情結非常濃厚，相當可能為阻止哈珀蟬聯執政，很多現在支持新民主黨的選民在本月19日策略性投票，索性放棄新民主黨，集中將選票投給自由黨，這樣的棄保效應反而有可能把自由黨送上台執政。

人生瞭望臺
專長占卜 新屋入伙
運程八字 嫁娶吉日
精批流年 斷事如神
擇日開張 精準驚人
盲公陳師傅
祖師爺賜予超能量
預約電話：416-371-6663
聯絡人：鄭先生
占卜優惠價$38.88

世界日報 World Journal
香港瞭望
每週二～六刊出

亞洲型號專門店 日本及亞洲最流行最暢銷
FUJII GOLF YAMAHA 和XXIO 8 高爾夫球桿代理店
2015年款高爾夫球桿全新上市,包括各日本品牌:
HONMA, SRIXON, XXIO PRIME 8, FOURTEEN, MAROMAN
新上市 HONMA
LPGA选手 專用球桿
HONMA五十年專營高爾夫球
HONMA專著細節,苛求完美
HONMA全心為您帶來歡樂
HONMA展現您最完美的球技
HOMA HT-02 球桿
3160 Steeles Ave., E., J-Town, Markham
電話 905-940-4653
50年優秀高爾夫球桿專銷商
HONMA祝2015年球技大增

TOMMY TAI REAL ESTATE LTD.
BROKERAGE
TT IMMIGRATION CANADA INC.
Irene Tai
朱華卿
Sales Representative
手提：416-710-3888
公司：905-279-2228
E-Mail: irene.tai@hotmail.com
網址: www.tommytai.com
■ 多倫多高級公寓出租: YONGE/SHEPPARD MLS#C3273536，2睡房，2衛浴，合併式客飯廳，儲物間，1停車位，24小時警衛，設備完善，環境好，地段好，近地鐵，商店，高速公路，租$2000/月
■ 多倫多高級辦公室出租: Yonge/Sheppard MLS# C3217762，Hullmark Building，全新辦公室，交通便利，近商店，大樓莊嚴，位於Yonge/Sheppard地鐵站，地段好，Net $28/s.f.
■ 多倫多高級公寓出售: Yonge/Sheppard MLS# C3217742，2睡房，2衛浴，合併式客飯廳，儲物間，1停車位，24小時警衛，設備完善，地段好，近地鐵，商店，高速公路，售價$404,000
辦理:各類簽證，留學生，永久居留，移民

Allstate
為您提供專業保險服務
助您有效地節省保費
Alison Lim 林小姐
416-720-5679
(國/粵/台語)
保險
Kennedy Commons Agency
1 William Kitchen Road
(Kennedy Road & Hwy. 401)
alim@allstate.ca
Allstate Insurance Company of Canada
Allstate Insurance Company

分析師：龐巴迪應終止C計畫

客機合作研發案遭空巴拒絕 削弱市場信心 恐危及本身

編譯組／滿地可8日電

龐巴迪公司（Bombardier）最近承認想把C系列噴射客機研究項目的大部分股權出讓給歐洲空中巴士(Airbus)之事，令分析師們不僅擔心C系列研發項目的前途，甚至憂慮龐巴迪自身的安危。

一直關心C系列研發計畫的商業顧問公司Teal Group分析師艾博勒菲亞8日說，龐巴迪想把C系列研發項目的大部分股權賣給競爭對手空中巴士，又遭到對手拒絕，削弱了市場對對C系列前途的信心，讓人深思這是否就是麻煩不斷的C系列研發計畫終結的開端。

由於缺乏財源，又不太可能找到一個有實力的合作夥伴，艾博勒菲亞認為龐巴迪應該果斷終止110至160座的C系列研製計畫。他在接受採訪時說：「如果他們夠聰明的話，便應該迅速了斷。如果他們不夠聰明，他們便將令損失進一步擴大，以致危及公司本身。」

滿地可麥吉爾大學(McGill University)的商業管理教授摩爾認為，龐巴迪應該出售其軌道交通設備部門的大部份股權，以籌措資金，要是龐巴迪執行長貝利梅瑞在C系列研製計畫拖延了兩年多和超支20多億元後，以出售C系列研製項目大部份股權的方式融資，便太令人震驚。

摩爾繼續說，貝利梅瑞要真這麼行事，他這頂執行長的烏紗帽將戴不長。

龐巴迪求空中巴士合作把C系列研發項目進行下去的之事在遭媒體曝光後，雙方立即宣告談判已經終止，但有報導說，這項交易並未壽終正寢，依然有起死復活的希望。

加拿大國家銀行(National Bank)的分析師杜卡申說，龐巴迪正進入一個關鍵階段，需要重建投資者和客戶的信心。

之前媒體報導說，龐巴迪正與魁北克最大的公務員退休基金洽談融資，魁北克省政府也為避免大量工作職位流失而願意資助C系列研發項目。

龐巴迪拒絕評論此事，但龐巴迪商業飛機公司總裁克羅默以備忘錄告訴雇員，尋求與其他飛機及交通設備製造業者合作，符合公司的現行策略。

分析師們擔心，C系列研發項目危及龐巴迪自身的安危，建議公司果斷終止計畫。 (CBC)

多指勁揚110點

編譯組／多倫多8日電

原油價格一度突破50美元關口，能源股強勁回升，推動多倫多S&P/TSX綜合指數8日再大幅度上升110.31點，收13978.66點。

在過去一周內，TSX綜合指數接連顯著回升，自上周五以來，累積漲幅達到5.6%。

加元匯率也回升0.28美分，收1加元兌0.7682美分。

渥太華的財富管理公司First Avenue Advisory投資經理帕許坦說：「我們看到投資者信心合理強勁的持續證據，過去六至八周的動盪更像是一次調整，而非長期熊市來臨的預兆。」

但是，他又預期在股市回到平穩上升軌道之前，近期還可能出現一些紛擾。

一些權威分析師認為，造成過去一年原油市場供過於求的美國頁岩油開採業，現在終於已瀕臨被迫退出市場的邊緣，以沙烏地阿拉伯為首的石油輸出國家組織勝利在望，油價將逐漸恢復正常水平。

在此情形下，北美原油基準西德州中級油的11月期貨價一度達到每桶50美元，最終上升1.62美元，至每桶49.43美元。油價上漲推動多倫多能源股升3.4%。

金融簡訊 2015年10月8日

S&P/TSX綜合指數	↑ 110.31 收市13,978.66	紐約黃金(美元)	↓ 4.40 收市1,144.30
紐約道瓊指數	↑ 138.46 收市17,050.75	那斯達克指數	↑ 19.64 收市4,810.79
加幣兌美元	↑ 0.0028 收市0.7682	史坦普500	↑ 17.60 收市2,013.43

優惠貸款利率 2.70%(不定期調整) 央行貼現率 0.50%(不定期調整)

台灣、大陸股市及外幣兌換率請分別參見台灣、大陸經濟新聞版

能源公司度小月 動作一波波

Cenovus悄悄裁員 年底還要砍

編譯組／卡加利8日電

Cenovus能源公司的一些雇員表示，本周稍早時去位於卡加利市的公司總部上班時，他們持有的入門卡不獲大門口的讀卡機承認，也無法使用公司的電話和電腦系統，令他們感到莫名其妙。

事後他們才獲告知，他們都已被Cenovus解雇，已不再是Cenovus的職員。這些抱怨遭悄悄裁撤的人非常生氣，紛紛指責Cenovus如此行事太鬼鬼祟祟。

Cenovus的發言人哈里斯承認，這次裁員行動未能按照原先安排的進行，因此出現了一點誤會。但他又堅持說，無人被關在門外，也沒有禁止任何人進入公司大樓，也沒有切斷任何人的電話和電腦網路。

此事從而陷於各說各話，莫衷一是狀態。然而Cenovus又裁掉540人則是事實，預期年底前還要繼續裁員。因為原油價格暴跌，幾乎亞伯達省的能源公司都在裁減工作職位，不僅僅是Cenovus一家。

Encana出脫天然氣田 套現9億

編譯組／卡加利8日電

加拿大最大的能源公司之一Encana Corp.，最近同意將其位於美國科羅拉多的石油天然氣田以大約9億元賣給以加拿大國家退休基金投資管理局(Canada Pension Plan Investment Board)為首的財團。

這筆交易包含位於科羅拉丹佛的多居勒斯堡盆地(Julesburg Basin)的200平方公里土地，及一批油氣設施。這片油氣田出產天然氣、原油及其他液體，總蘊藏量相當於9680萬桶原油。

運用cpp資金投資的加拿大退休基金投資管理局將占多居勒斯堡盆地油氣田的95%股權，餘下的5%股權歸總部設在丹佛的Broe Group。

承受到油價大跌壓力的Encana，正以出售非核心產業的方式因應，以維持其核心產業的運作。

Change? Yes, wj Can!
世界新聞網 北美第一大華文新聞權威
提供最全面的新聞內容
最在地的生活資訊
最多元的國際動態
美加地區新聞 與時持續更新
www.worldjournal.com

世界日報 Classified Ad 分類廣告
吉位招商
▶招聘 ▶出租 ▶服務 ▶交易 ▶啟事
世界分類網·epaper 同步上網
一次付費 三倍放送
刊登廣告請洽 電話：(416)778-0888
分類廣告代收處分佈大多市

林姵君 律師
(Jennie) Pei - Chun Lin
www.jplinlaw.com
(905)604-8188
·房地產買賣、過戶 ·銀行貸款
·結婚、離婚、協議書 ·遺囑簽定及更新
·公司登記、生意買賣、租約、合同
3623 Highway 7 East, Unit 103, Markham, On L3R 8X6
英語，國語，粵語，客家語

世界日報 黑白集 筆鋒如刀 一針見血 每週一～六刊出

加威龍移民公司 Canway Immigration Inc.
面試輔導 上訴、聆訊親自出庭
免費評估 · 歡迎諮詢 ★ ICCRC會員 ★
技術經驗移民 人道風險評估
婚姻家庭擔保 加美旅遊探親
工作學生簽証 投資自雇移民
入加籍楓葉卡 難民暫緩離境
省份提名移民 面試訓練翻譯
出庭保釋上訴 公証宣誓委托
Haster Lau 劉淑卿 移民專家
電話:(416)298-6261 傳真:(416)298-5801 手提:(416)271-2680
www.canwayimmigrationinc.com
canwayimmigrationinc@rogers.com
4168 Finch Ave.East G27,Scarborough Ontario,Canada M1S 5H6 第一廣場G層

MARVIN MOSES LAW OFFICE
穆文 律師事務所
Barrister, Solicitor, Notary Public
B.A., LL.B., M.B.A.
精通中文
全面移民法律服務：
獨立移民 取消條件 旅遊簽證
投資移民 公民入籍 家庭團聚
企業移民 學生簽證 人道移民
自僱移民 勞工簽證 難民申請
及各類移民案及上訴
480 University Ave., Suite 610 Toronto, Canada M5G 1V2
寫字樓：(416)599-3888
手提：(416)879-8938
www.immlawbymoses.com
E-mail:canadalawyer@immlawbymoses.com

施博大律師樓
一切意外受傷
一定有賠償
一定成功
不成功 不收費 不論過失
巴士及汽車意外在加拿大及美國之安省居民不論行人、乘客、單車、無保險、醉酒駕駛、交通告票、投資失職、無理解僱、各類刑事
ANDREW SUBOCH LAW OFFICE
BARRISTER-AT-LAW
65 Queen's St.W. Suite 1500, Toronto 416-815-1331
2347 Kennedy Rd. Suite 400, Scar. 416-778-8466
免費查詢熱線，國、粵、英 416-930-9328

Chinese Family Services of Ontario
家和專業輔導中心
地點：3330 Midland Avenue, #229, Scarborough, ON, M1V 5E7
電話：416-979-8299 (國、粵、英語當值社工)
網址：www.chinesefamilyso.com
時間：星期一、三、五 9a.m.-5p.m., 星期二、四 9a.m.-8:30p.m.
（本中心乃非牟利機構，輔導及移民安居服務均為免費）

Settlement Program 移民安居服務
諮詢及轉介、安居輔導、有關安居服務的填表
·「低收入人仕援助講座」國語講座
日期:10月2日(星期五) 時間:10AM - 12PM
·「失業人士培訓資助項目 – 第二職業」講座
日期:10月6日(星期二) 時間:10AM - 12PM
·免費牙科檢查及護理
日期:10月6及13日 時間: 9am
·新移民家庭一日遊 – ALBION ORCHARDS農場及南瓜田
截止報名日期：10月6日(星期二) 活動日期:10月16日(星期五)
費用:每位$12(5歲或以下小童$6)

Counselling Services
輔導服務
·個人/婚姻/家庭輔導及親子教育
·婚外情
·欺凌行為
·網癮
·網絡性騷擾
·賭博
– 戒賭輔導
– 如何戒賭?
– 家人如何面對?
– 如何申請賭場禁制表?
(內容絕對保密)
Ontario Toronto United Way Toronto United Way of York Region

多倫多亞洲影展 品味少女時代

安省美術館11/8連2天放映 與導演陳玉珊面對面

【多倫多訊】

2015年「多倫多亞洲影展(Reel Asian)」即將於11月5日至15日登場，將展出72部影片，包括阿富汗、中國大陸、香港、印度、印尼、日本、南韓、台灣及美加等10個國家及地區參與。

其中台灣電影「我的少女時代」為亞洲國際影展選為焦點影片(center piece)，該片台灣導演陳玉珊執導，講述原本追求完美男神及終極校花的一對平凡高中少女與魯蛇地痞少男，意外發展出戀情的故事，透過劇情的設計，帶領觀眾回到90年代的台灣，體驗青春時代的純愛。

影片於11月8日晚上8時及11月9日下午4時在安省美術館AGO Jackman Hall劇場展映，導演陳玉珊將出席映前介紹及映後問答。

陳玉珊也獲得本年金馬獎最佳新導演提名，想和她面對面討論影片中點點滴滴及對台灣電影有興趣的觀眾，亦可參加11月9日下午1時在安省美術館Weston Family Learning Centre的Artist Talk，活動免費入場。

另一部選映的台灣電影為林書宇導演的「百日告別」，導演將面對妻子早逝的哀傷，透過電影緩緩訴說面對離別、孤獨自處以致於告別傷痛，找回愛的一段旅程，由男主角五月天石頭，女主角林嘉欣擔綱演出，本片獲得今年金馬獎最佳女主角、最佳劇本、最佳電影原創音樂三項提名。11月8日下午3時15分、11月10日下午4時15分在安省美術館AGO Jackman Hall劇場展映。

本屆多倫多亞洲國際影展由中華民國文化部、外交部贊助臺灣電影參展，駐紐約臺北文化中心及駐多倫多臺北經濟文化辦事處協辦。購票請上Reel Asian官網 http://www.reelasian.com/。

名門金宴總廚梁明(左起)、名門集團總裁李瑞蓮及普陀蘭若精舍心詞法師。

(譚依靈／攝影)

名門敬老素宴 20日上菜啦!

【多倫多訊】名門集團成立邁進第十年頭，除了提供優質粵菜及推廣中國飲食文化外，還致力參予社區善舉，支持回饋社區的精神。名門集團自數年前開始為「普陀蘭若」精舍，籌辦慈善素宴籌款活動，去年特別為向長者們致意，舉行了「名門集團敬老素宴」，今年再接再厲，名門集團旗下「名門金宴」將於10月20日(星期二)晚上舉行「2015名門集團敬老素宴」。

素宴安排兩場在名門集團進行，第一場於5時至6時半舉行，另一場於7時半至9時舉行。票務方面，每券20元，65歲或以上長者，出席可獲20元利是，而該晚所有餐券收益，均捐贈予「普陀」。

2015年名門集團敬老素宴除了讓長者享用美味素筵外，當晚並得到著名資深音樂人盧永懇先生及他的團隊，即場獻唱多首中西名曲，為長者們提供一個極盡視聽的晚宴。

餐券開售日期及地點: 10月13日(星期二)上午10時30分，「名門金宴」Casa-Imperial Fine Chinese Cuisine, 4125 Steeles Avenue East, Scarborough, ON., M1W 3T4. 查詢電話：416.756.2788. 由於座位有限，為免向隅，購票從速，售完即止。

加中會計論壇

加中專業會計師協會(CCPAA)日前在萬萊登頓酒店舉辦第七屆CCPAA年會暨加拿大房產投資論壇，近200人出席。

年會主講嘉賓包括滿地可銀行BMO高級經濟學家，全球最大型私人商業地產服務公司高緯環球Cushman &Wakefield研究專家，具百年國際歷史的迪克森律師事務所Dickinson&Wright合夥人，道明銀行TD高級信貸專家，全球第五大會計師事務所致同Grant Thornton稅務專家，BLG律師事務所權威不動產法律顧問，他們圍繞「房產投資」主題，詳細講解多資投資者關心的議題。 (圖文：林風雲)

明華園在劍橋市演出，主演與嘉賓合影。 (圖：台北經文處提供)

明華園巡演 轟動劍橋

【多倫多訊】享譽國際的台灣歌仔戲明華園戲劇總團7日晚在安省劍橋市（Cambridge）的Dunfield Theatre 加國首演，造成滑鐵盧三角地區轟動。當日售票所得將全數捐贈予劍橋紀念醫院增建病房或夠購買儀器之用。

主辦單位Renison University College校長Wendy Fletcher、滑鐵盧地區主席Ken Seiling、Kitchner市議員Paul Singh、「104年國慶文化訪問團」團長國策顧問吳英毅、多倫多台北經濟文化辦事處處長吳榮泉及當地僑、學、媒體等各界近400人觀賞，並多次起立鼓掌致意。

104年中華民國國慶文化訪問團首度由大型且國際級水準之表演團體「明華園」擔綱。為此，多倫多台北經文處特別與滑鐵盧大學所屬Renison University College合作共同主辦歡迎酒會與戲劇演出。

該校校長Fletcher表示，此次表演在真切表現加國多元文化的價值。

開演前明華園第三代傳人陳昭賢首先介紹歌仔戲和明華園歷史，演出中場有傳統戲曲無敵小生之稱的孫翠鳳特別邀請包括Fletcher校長等八位現場觀眾上台，示範大將軍與富家花旦的基本招式，不但吸引全場觀眾目光，幽默風趣的對答也引來笑聲與掌聲。

學區好 華人愛惠柳弟

加上交通便利、增値迅速、出租快 備受投資客追捧

【多倫多訊】

北約克惠柳弟（Willowdale）是房地產市場長期受到歡迎的區域，也是華人喜愛的置業社區。最近為幾名客戶在區內買下房產的地產經紀孟君，分析該區為何受追捧的原因時指出，該區集中了多項好社區的優勢，地產升值快是理所當然。

惠柳弟區以央街（Yonge St）為中心，西起Bathurst St，東至York Cemetery Park，北至Finch Ave.，南至401公路。孟君認為，該區集中眾多居住的優勢，這在多倫多市內並不多見。首先，社區內設施齊備、生活方便，從這裡開車去多倫多市的東西南北，大都在20分鐘左右內達成。在此可在Sheppard、Finch和Bayview上搭乘公車前往央街沿線地鐵站。搭乘Bathurst上的公車可以到達Bloor沿線的地鐵站。前往Finch地鐵站及約克郡Go Bus也方便。此外，到401和404高速公路也在幾分鐘之內的事。

由於交通便利，使這裡的房屋容易出租，且租金要比市內其他地區的房子略高。基本上房子在各大租房網站上掛出不到一周就被租出，共管公寓也因升值快又容易出租，也很搶手。

最近幾年，在該區內經常可以看到大量的翻建工程，因為這裡的地價比較市內其他地區不算太貴，特別適合3500呎到4200呎的房子翻新。現在區內一塊50呎的標準地，叫價在100至130萬元，買下翻建一年半後再出售，通常增值至少30-50萬元，所以是不錯的投資。

這個區最大的特點是學區好，這點符合很多望子成龍的華人的心意，華人圈裡優秀學區房的概念，很多人買房換房都是出於子女的教育。Earl Haig中學是著名的藝術學校，有非常優秀的ESL教育，讓新移民學生迅速融入的教學方法。此外，區內的McKee小學、Hollywood小學、Finch PS的教學質量也很高。

該區有幾個地方特別受青睞：Empress是北約克的心臟地帶，也是貫穿惠柳弟的中心主路。在Empress南邊的三條路（Princess、Hillcrest、Elmwood）和北面的二條路（Parkview和Kingsdale），這些路上的房子是最好賣。同時，Church由於可直接通央街，加上Mckee小學就在這條路上，周邊房地產也深受歡迎。以上幾條路相關區域房子的市場潛力令人看好。

惠柳弟區內不大的獨立屋叫價通常在百萬元以上。（本報資料照片）

在蓬勃興旺的公寓大樓建築推動下，加拿大9月新屋開建量超過經濟學家的預期。（本報資料照片）

9月新屋建量 創3年來新高

編譯組／渥太華8日電

加拿大都會區以共管公寓占絕大部份的複合性住宅新工程繼續劇增，使全加9月的住宅開建量增長幅度創下2012年以來最高紀錄，大大超過經濟學家們先前的預測。

加拿大房貸暨房屋公司（CMHC)8日公布的報告說，9月經過季節調整的年度開建量上升至23萬701個住宅單位，高於8月的21萬4255個單位。根據湯普遜路透社的調查，經濟學家們對加拿大9月的住宅開建量的平均預測值20萬2000個單位。

滿地可銀行（BMO）高級經濟師卡維西奇形容，加拿大的住宅建築是由「文火燜燉轉變為猛火急攻」。他繼續分析：「首先，住宅建築看來對經濟的支持作用在下半年將會比原來預期的更重大，在經濟增長層面上講這是好事，但其次，我們可能無法維持這種水平的住宅建築量，因為不用很久，便令人擔心這會形成供過於求。」

CMHC首席經濟師杜甘說，9月強勁的新屋開建量的主要推動力來自租賃公寓及共管公寓建築，在這種情形下，他也關切如何為已建成的大量公寓單位庫存找到買家。

在越來越多新住宅開工的同時，房價繼續上漲。加拿大統計局報告，主要受到安省房價上升的影響，8月新屋價格指數又升0.3%。在多倫多暨歐旭華(Oshawa)地區，新屋價格比上月增長0.6%，咸美頓(Hamilton)增0.8%。

加拿大房價最昂貴的溫哥華，月度房價微幅上升0.1%。在受到原油價格暴跌的卡加利，8月新屋價格與7月時持平。如果以年度計算，加拿大8月的新屋價格上漲1.3%。

多倫多道明銀行（TD Bank）經濟師帕崔瑪拉說，過去六個月新住宅建築業的強勁表現，與消費者對住宅需求增加及房價上漲相一致，而且這樣的勢頭可能一直維持到明年上半年。

他說，「即使低利率環境持續下去，當之前被壓抑的對房屋需求釋放完，需求便降低。」

大溫獨立屋動工率略升

【溫哥華訊】根據加拿大房貸暨房屋公司（CMHC）統計，大溫地區在9月份的新屋起建數字略有下降，獨立屋起建率略上升。

大溫地區在2015年9月共起建新屋1519個單位，低於2014年同期1637個單位。但若年初算起，則2015年1月至9月的起建新屋達1萬5236個單位，高於2014年的1萬4641個單位，顯示今年的新屋起建整體高於去年。

而在獨立屋方面，2014年9月有392個新屋起建，2015年同期則有394個單位，略升1%，但不足以抵消其他類型房屋起建率的下降。而2015年初至9月的新屋起建達3520個單位，也高於2014年同期9%。

而在卑詩省範圍，2015年9月的起建新屋為2375個單位，低於2014年同期的2413個單位。其中獨立屋以從2014年的813個單位降至776個單位。但如果從年初至9月比較，則2014年卑詩省有2萬49個單位，低於2015年的2萬1965個單位，也顯示卑詩省在前三季的新屋起建仍然相當興旺。

orbis 奧比斯

開拓光明視野 It starts with vision.

第八屆亞洲光明之旅電視籌款夜

2015年10月18日 9:30pm – 10:30pm 新時代電視

現場捐款熱線 / 1.855.956.7247

加拿大奧比斯捐款電話（9–5 EDT）/ 1.877.672.4722

捐款網站 / www.sightsonasia.ca

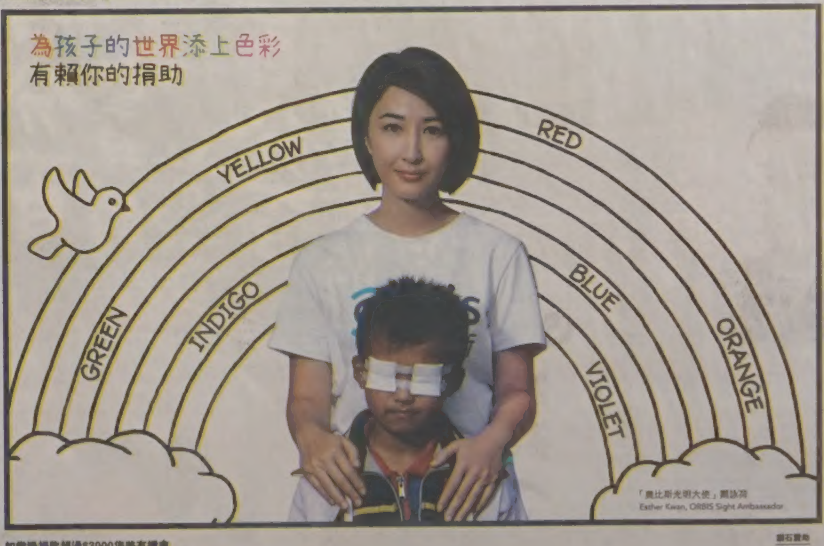

如當晚捐款超過$3000您將有機會

跟奧比斯親身探訪山東救盲第一線

鑽石贊助

掃蕩大多 逮12擁槍毒梟

蒙托計畫 美加警合作搜捕 搗破大規模犯罪集團

【多倫多訊】

在安省警隊隊歷經一年調查後，大多倫多地區共有12名擁槍毒梟，於本周遭到多倫多市警隊逮捕，該團夥共遭警方控以46項罪名，警方在現場共抄獲自美國和加勒比海走私進到安省的骨量、處方醫藥丸、槍枝等各式違法物品，市值122萬元。

警方本周起持著搜索令，在大多倫多地區進開連串搜索行動，總計在該串行動中，抄獲22支槍械、總值14萬6000元現金、4輛犯案車輛、從另三件相關調查中所起出的大批贓物，以及總計123公斤的毒品古柯鹼。

警方估計，起獲毒品總價約為市價122萬元。安省警隊總警司巴爾尼（Chief Superintendent）表示，目前被警方逮捕並拘禁的嫌犯均非次級角色，他們是有組織的犯罪團夥，專門安排大規模的毒品走私，範圍遍及全安省和全加拿大，而該項調查，也令在美國和加拿大紐芬蘭省的警方，分別逮捕相關涉案嫌犯。

總警司巴爾尼表示，自2014年起，禁藥便以行李或其他包裝物的形式，分別從境外的美國加州、泰國、多巴哥島（Tobago）、聖露西亞（St. Lucia）、圭亞那（Guyana）等國班機運抵皮爾遜國際機場。

大多地區12名擁槍毒梟要角落網，在該次行動中，警方共抄獲22支槍械及123公斤的古柯鹼。（取材自CP24）

這些禁藥在運抵皮爾遜國際機場之後，大部分都在大多倫多地區販賣，也有部分禁藥被運到紐芬蘭和拉不拉多販賣；總警司巴爾尼指出，過去一段時間內，槍械來源都是美國加州，再透過皮爾遜國際機場走私進到加拿大。

巴爾尼指出，共有逾百名警方投入此次搜索和逮捕行動，他表示，犯案團夥過於貪婪，更認為整個走私計畫天衣無縫，但最終還是遭警方繩之以法。

警方該次行動名為「蒙托計畫」（Project Monto），參與警隊包括安省警隊、皇家騎警、約克郡警隊、皮爾郡警隊、多倫多市警隊、皇家紐芬蘭保安隊（Royal Newfoundland Constabulary），以及來自美國的各式執法機構。

12名嫌犯中共有十名男性，兩名女性，分別來自密爾頓（Milton）、密西沙加市、奧克維爾（Oakville）、旺市，以及多倫多市等地；該團夥遭警方控以走私古柯鹼、擁有並意圖販賣古柯鹼、圖謀走私等罪名。

警方表示，目前還有一名在逃嫌犯，為現年32歲的傅古森（Dwidth Ferguson），為圭亞那喬治城人，因涉及走私和交易毒品，目前仍遭通緝中，總警司巴爾尼對緝捕傅古森到案表示信心。

多市2起翻肚車禍 3傷

【多倫多訊】多倫多嘉甸拿高速公路8日發生翻車事故，一輛汽車翻車後起火，而多市西區7日晚也發生另一起翻車事故，兩車相撞後一車翻倒，該車禍致使兩人受重傷。密西沙加市昨日上班高峰的時間也有一名行人被撞並身亡。

一輛汽車8日上午10點左右在DVP高速公路附近的嘉甸拿高速公路上往西行駛時，忽然發生翻車，車身隨後燃燒起火，消防人員趕到現場撲救，一人因背部受傷被送往醫院治療。事故造成通往DVP高速公路南向車道的匝道至嘉甸拿高速公路的西向車道被關閉數小時。

而多市西區的Steeles Avenue與Martin Grove Road附近路段在7日晚11點左右也發生翻車事故，兩輛車相撞後，一輛汽車發生翻車，兩人受重傷，被送往醫院搶救。警方表示，兩名傷者均無生命危險，另一人也因事故受傷接受治療。警方還表示，事故原因仍在調查中，但警方已排除醉酒駕駛因素。事故發生後，該處附近的Steeles Avenue部分路段被關閉數小時，至8日凌晨5點左右才重新開放。

另外，密西沙加市8日上午7點左右，在Seneca Avenue與Lakeshore Road附近，一名46歲女子被汽車撞倒身亡。警方表示，車禍發生時，該女子被壓在汽車底下，當場身亡。警方隨後關閉Shaw Drive與Cayuga Avenue之間的Lakeshore Road數小時進行調查。

昨日多倫多藍鳥（Blue Jays）球隊在多倫多市中心舉行比賽，警方將市中心部分道路關閉，讓觀賽的行人及駕車者出入。

多市兩起翻車事故，一起在西區發生，車被撞翻（上圖），另一起是一輛汽車在嘉甸拿高速公路上翻車並起火（下圖）。（取材自CP24）

旺市2歲童身亡 日託中心被控罪

【多倫多訊】約克郡警隊昨（8）日表示，位於旺市無照日託中心負責人，由於違反政府規定，涉及發生於2013年在旺市的兩歲幼童Eva Ravikovich死亡案，目前該中心已有三人遭警方控罪。

警方7日已逮捕49歲的Olena Panfilova及其26歲的女兒Karyna Rabadanova，兩人均被控以妨礙警方、干擾辦案調查，以及銷毀證據等罪名，兩人涉及2013年7月8日，兩歲女童Eva Ravikovich在旺市未知死因的案件。

該日託中心負責人Olena Panfilova、其先生Ruslan Panfilova，以及女兒Karyna Rabadanova共三人，均已遭警方控以違反日託照護法（Day Nurseries Act），非法進行日託中心的營業。

警方指出，兩歲幼童Eva Ravikovich死亡當日，共有27名幼童在該日託中心內，遠遠超過安省規定的無照日託中心不得收容超過五位十歲以下幼童的規定。

旺市兩歲幼兒Eva Ravikovich死亡，日託中心三人遭控罪。（CBC）

8歲女童遭性侵 警方籲指認惡狼

【多倫多訊】一名八歲女童於10月5日上午隨著父母親外出逛街時，在Thorncliffe Park遭一名近60歲的男子性侵，多倫多市警隊於昨（8）日公布該名男嫌特徵，盼民眾協助指認該名性侵嫌犯，以便警方將男嫌逮捕歸案。

根據警方表示，該起意外事件是發生在10月5日上午約11時，當時有一名不知名的男子，自後趨近該名八歲女童，在性侵女童之後，隨即逃逸無蹤。

警方公布該名色魔長相與特徵，該名嫌犯為男性、棕色膚色、年齡介於50歲至60歲，蓄有鬍鬚、犯案時著黑帽、黑色有釦但卻色彩鮮艷的運動上衣、下身著藍色牛仔褲。警方籲請民眾協助指認性侵男嫌，可致電416-808-5300，或撥滅罪熱線電話416-222-8477。